

n°4 janvier 2022

VALLESPIR

mag

Le magazine d'information de la
Communauté de Communes du Vallespir

**GRAND FORMAT :
DÉVELOPPEMENT ET
MOBILITÉS DURABLES**

**CHANGER DE
COMPORTEMENT ET DE
MODES DE TRANSPORT
POUR UN MONDE PLUS
DURABLE**



COMMUNAUTÉ DE
COMMUNES DU
VALLESPİR

SOMMAIRE



N°004

JANVIER 2022
Magazine trimestriel
d'information de la
CCV

**Directeur de la
publication**
Michel Coste

Rédacteurs
Fanny Fontaine
Thomas Anies

Crédit photos
Thomas Anies

**Création graphique
et mise en page**
Thomas Anies

Distribution
ADREXO

Tirage
11 500 exemplaires

Vallespir mag est
imprimé sur un
papier certifié PEFC
100% fibre IFGD (issu
de forêts gérées
durablement)

Disponible également
en version numérique
sur notre site web :
www.vallespir.com

4 - L'ACTU EN IMAGES



6 - GRAND FORMAT - DÉVELOPPEMENT DURABLE



16 - PORTRAIT



17 - DÉCHETS



18 - ÉCONOMIE



22 - TOURISME

24 - PROJET DE TERRITOIRE

26 - ENFANCE JEUNESSE

30 - PETITE ENFANCE



COMMUNAUTÉ DE
COMMUNES DU
VALLESPIR

ÉDITORIAL



Chers concitoyens, chers concitoyennes,

L'année 2021 a été l'année des premiers investissements en faveur du territoire. Comme je vous l'ai précisé à diverses reprises, la transition écologique est une priorité pour notre vallée avec comme outil support le Plan Climat Air Énergie. Tout au long de l'année 2021, des actions phares ont été menées pour contribuer à sensibiliser et minimiser l'empreinte carbone du territoire.

Première action phare : donner des conditions d'accueil optimum pour nos jeunes enfants, avenir du Vallespir. La réhabilitation de la crèche du Boulou s'est réalisée en concertation avec les agents de la structure et le résultat est une vraie réussite : redéfinition des espaces sans nouvelle extension et amélioration des conditions thermiques et d'isolation du bâtiment.

Depuis quelques années, le nombre de véhicules sur l'autoroute A9 qui traversent notre territoire monte en puissance notamment par le trafic poids lourds qui représentent en moyenne 30% des véhicules. La Communauté de Communes s'est engagée depuis près d'un an dans une étude structurante pour le développement du fret sur la zone de Le Boulou. La venue du 1^{er} ministre est une réelle reconnaissance pour le développement de cette filière, levier indispensable pour diminuer sensiblement l'impact sur l'air mais c'est aussi, la concrétisation d'un engagement conséquent pour l'entreprise VIA Connect.

Enfin, réduire les consommations d'énergie et favoriser les mobilités durables à l'échelle du Vallespir se traduisant par des résultats ambitieux est l'affaire de chacun d'entre nous. Vous trouverez dans le magazine un focus sur les opérations menées sur chacune des communes qui se sont fortement investies en faveur du développement durable.

Ensemble soyons acteur de notre développement, tout en préservant les richesses et notre patrimoine naturels.

Au nom de toute l'équipe communautaire, il me reste en ce début d'année à vous souhaiter à vous et vos proches une très bonne année 2022 : santé, sérénité, partage et réussite.

Michel Coste
Maire de Céret
Président de la Communauté de
Communes du Vallespir

L'ACTU EN IMAGES

**Appel à Projets Vall-Up
Journée de préparation
pour les porteurs de
projets avant le jury de
sélection**



**Visite du Premier
Ministre Jean
Castex au distriport
du Boulou**



**VOTATION CITOYENNE
Dans le cadre de la
nouvelle desserte du
Vallespir, les habitants du
Vallespir et Haut-Vallespir
sont invités à s'exprimer
les 29 et 30 janvier 2022
dans les bureaux de votes
de leurs communes**



**Marque de
territoire
Conférence
de presse aux
Arbousiers**

VOTATION CITOYENNE



Il y aura bien une votation citoyenne pour que chacun puisse se prononcer sur le projet d'aménagement de desserte entre la RD 115 et la RD 618 qui vise à désenclaver la vallée.

Un projet qui induit la construction d'un nouveau Pont sur le Tech.

A l'heure actuelle, chaque jour 19.000 véhicules passent par la même entrée, engorgeant ainsi matin et soir, l'accès au Vallespir et au Haut-Vallespir en posant de réels problèmes de sécurité routière et de nuisances (bruit et pollution de l'air).

Ce projet intègre les mobilités douces et a été conçu pour assurer la continuité de circulation des vélos et des piétons.

Pour donner leur avis sur ces aménagements, les citoyens de la Communauté de Communes du Vallespir et de la Communauté de Communes du Haut Vallespir inscrits sur les listes électorales sont donc appelés à s'exprimer dans le cadre d'une votation citoyenne, qui aura lieu les 29 et 30 janvier 2022.

**VENEZ VOTER
LES 29 ET 30 JANVIER 2022**



GRAND FORMAT

DÉVELOPPEMENT ET MOBILITÉS DURABLES

PLAN CLIMAT AIR ENERGIE TERRITORIAL (PCAET)

Le Plan Climat-Air-Energie Territorial (PCAET), une démarche de développement durable territoriale, centrée sur la transition énergétique.



Le Plan Climat Air Énergie Territorial (PCAET), document-cadre de la politique énergétique et climatique de la Communauté de Communes du Vallespir, constitue un projet territorial de développement durable dont la finalité est la lutte contre le changement climatique et l'adaptation du territoire.

Le PCAET est un outil d'animation du territoire qui définit les objectifs stratégiques et opérationnels afin d'atténuer le changement climatique, le combattre efficacement et s'y adapter, de développer les énergies renouvelables et de maîtriser la consommation d'énergie. Il intègre pour la première fois les enjeux de qualité de l'air.

Le PCAET prend en compte dans son élaboration le SCoT (Schéma de Cohérence Territoriale) permettant ainsi d'intégrer les dispositions relatives à un urbanisme responsable (mobilités, consommation d'espace, respect de l'armature urbaine, ...).

Il s'agit d'un programme de territoire, qui implique l'ensemble des acteurs et ne repose pas uniquement sur les compétences de la Communauté de Communes du Vallespir.

OBJECTIF : DEVENIR UN TERRITOIRE À ÉNERGIE POSITIVE À L'HORIZON 2050

En s'inscrivant dans l'objectif de la Région Occitanie de devenir la première Région à énergie positive d'Europe d'ici 2050, la Communauté de Communes du Vallespir élabore son projet de territoire en articulant l'ensemble des actions et objectifs structurants en lien avec les axes majeurs du PCAET.

5 AXES - 18 ORIENTATIONS STRATÉGIQUES - 43 ACTIONS : POUR UN PLAN D'ACTION DU PCAET HORIZON 2025

Le plan d'action est un document cadre qui définit la stratégie appliquée pour atteindre et respecter les objectifs.

Il s'inscrit dans un processus en trois temps comprenant une phase d'élaboration réalisée en 2019, une phase de mise en oeuvre et de suivi qui est en cours et une phase d'évaluation prévue en 2025.

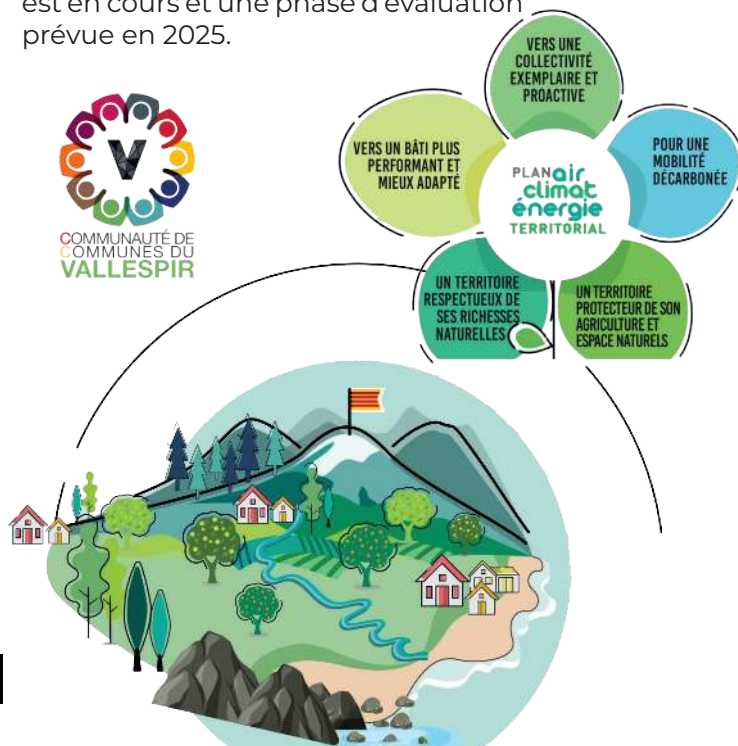

COMMISSIONS DÉDIÉES AU DÉVELOPPEMENT DURABLE



GUY GATOUNES
Maire de Reynès
Vice-Président délégué à la
Transition Énergétique

COMPOSITION DE LA COMMISSION TRANSITION ÉNERGÉTIQUE

CÉRET : Stéphane Berthelot, Géraldine Bourdin - **LE BOULOU** : Robert Dugnac, François Comes, Patrick Frances - **MAUREILLAS-LAS ILLAS** : Michel Vizern - **REYNÈS** : Joseph Farre - **SAINT-PLA-DE-CORTS** : Anette Aicardi - **TAILLET** : Alain Thomas - **VIVÈS** : Pierre Dalou - **L'ALBÈRE** : Carles Sarrat - **LE PERTHUS** : Daniel Fernandez - **LES CLUSES** : Denis Fourny

MARC DE BESOMBES SINGLA
Maire de l'Albère
Vice-Président délégué à la Mo-
bilité et tourisme vert



COMPOSITION DE LA COMMISSION MOBILITÉ ET TOURISME VERT

CÉRET : José Beltran - **LE BOULOU** : Carlos Grezes - **MAUREILLAS-LAS ILLAS** : Luc Panabières - **REYNÈS** : Florence Carlier - **SAINT-PLA-DE-CORTS** : Anette Aicardi - **TAILLET** : Aurélie Ramseyer - **VIVÈS** : Christian Bottein - **L'ALBÈRE** : Marc de Besombes Singla - **LES CLUSES** : André Farre

GRAND FORMAT

DÉVELOPPEMENT ET MOBILITÉS DURABLES

CARTE DES TEMPS PIÉTONS

Dans le cadre de son Schéma de Mobilités Durables, la Communauté de Communes du Vallespir a élaboré le projet pédagogique « Carte des temps piétons » : en partenariat avec la Tram 66 et Labelbleu, et les accueils de loisirs de Maureillas-Las-Illas, Céret et Le Boulou.

Grâce à des activités réparties en 5 séances d'une demi-journée chacune, les enfants s'initient aux enjeux des déplacements, apprennent à se repérer dans le temps et l'espace pour appréhender leur ville et se déplacer en toute sécurité.

Au programme : jeu de cartes, jeu de piste, rallye photo et construction d'une maquette... De cette manière, les enfants participent à l'élaboration d'une carte permettant de montrer les temps de marche entre les points d'intérêt de leur ville (école, stade, mairie, musée...).

L'objectif du projet est double :

Sensibiliser les enfants à la mobilité durable et à ses enjeux (impacts sur l'environnement, bienfaits pour la santé, accompagnement vers l'autonomie de l'enfant),

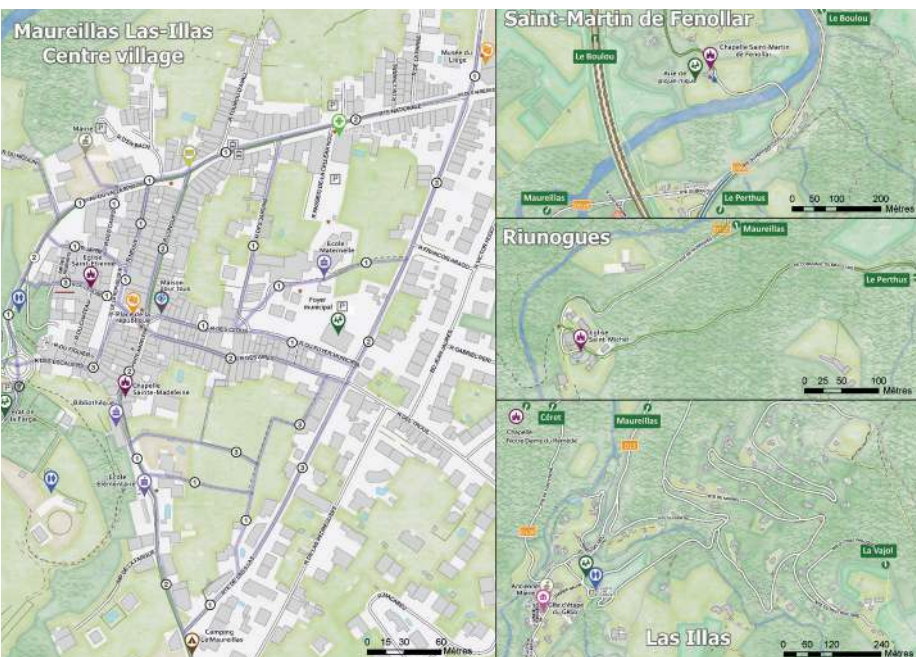

Promouvoir les mobilités actives auprès du grand public grâce à un plan de ville qui intègre les temps de marche entre les différents points d'intérêt, et qui montre que contrairement aux idées reçues, marcher ce n'est pas forcément plus long !

Le projet testé avec les accueils de loisirs de Céret, Maureillas – Las Illas et le Boulou ont permis de constituer une mallette pédagogique disponible auprès de la Communauté de Communes et téléchargeable sur le site internet.

Ce projet s'adresse en priorité aux enfants du CE1 au CM2. Chaque séance peut être adaptée pour s'adresser aux plus jeunes également. Ce support a été distribué à toutes les écoles du Vallespir.

Le service Développement Durable est disponible pour répondre à vos questions sur ce projet et propose même d'accompagner certains acteurs à la mise en œuvre du projet auprès des enfants.

**N'hésitez pas à contacter
le service développement durable :
04 68 87 69 05 - mobilitedurable@vallespir.com**

GRAND FORMAT

DÉVELOPPEMENT ET MOBILITÉS DURABLES

FESTIVAL #ARAVIA

Un évènement fédérateur de mobilité et de développement durable sur le Vallespir.



Édition 2021

34

partenaires

1200

visiteurs

**“ RENDEZ-VOUS EN 2022
AVEC ENCORE PLUS DE MOBILITÉS
DOUCES ET DE SOLUTIONS
DURABLES POUR NOTRE TERRITOIRE. ”**

LA VÉLOROUTE VOIE VERTE

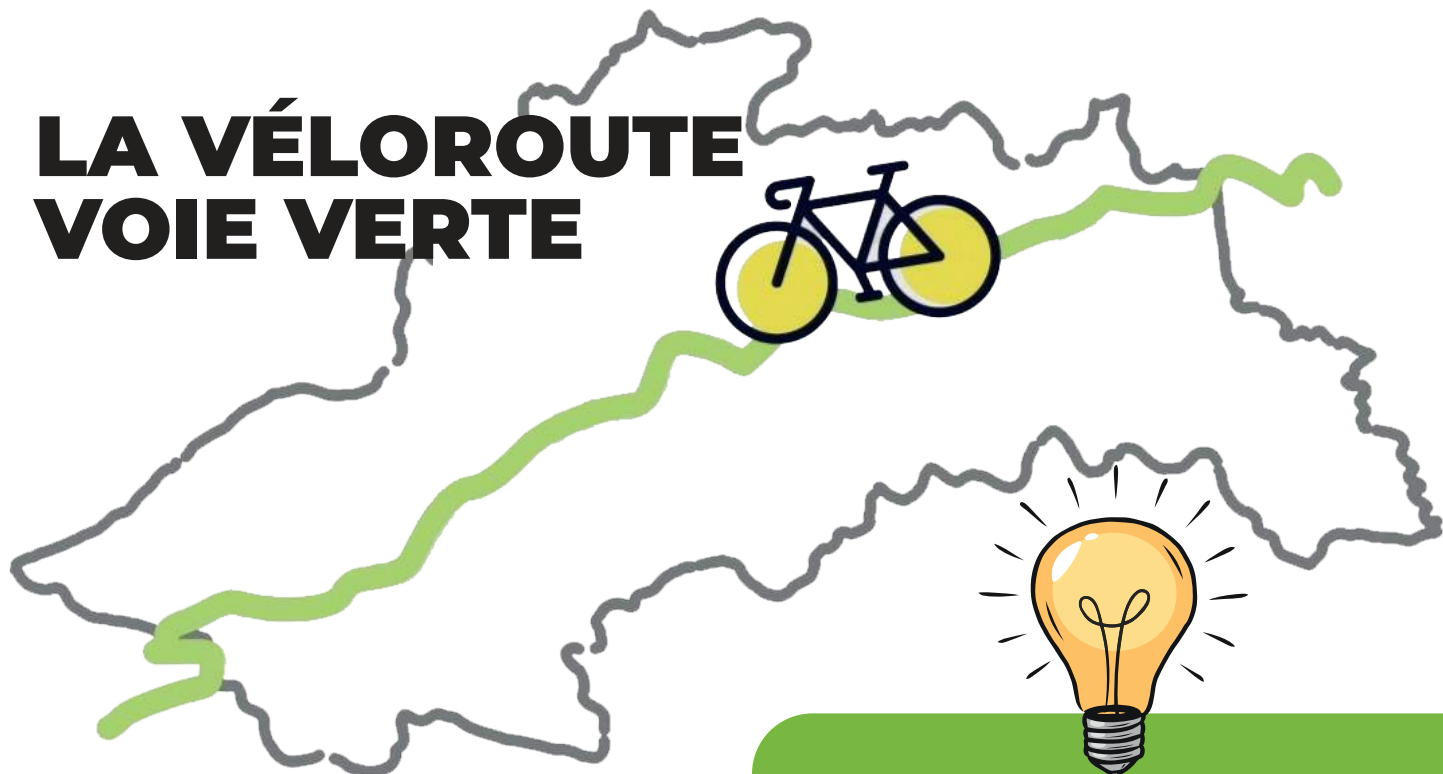

Le tracé final de la véloroute voie verte est en cours de finalisation. Les travaux ont été entrepris par le Conseil Départemental pour aménager la véloroute voie verte sur l'ancienne voie de chemin de fer, depuis cette voie au niveau de la zone Tech Oulrich, jusqu'au chemin de la Jouberte, en traversant le quartier de la Gare.

TRAVAUX :

Céret : ENEDIS réalise actuellement des sondages autour du poste d'alimentation situé chemin de la Jouberte. Ces interventions peuvent ponctuellement perturber le cheminement.

Le Boulou : Les Autoroutes du Sud de la France doivent intervenir jusqu'à début juillet sur le viaduc sur le Tech du Boulou. Durant les travaux, la véloroute voie verte est déviée et la circulation pourra être temporairement et ponctuellement interrompue.

AMÉNAGEMENTS :

La Communauté de Communes du Vallespir a répondu à l'appel à projet du Conseil Départemental en faveur du Cyclotourisme avec une ambition : mailler la véloroute voie verte sur les 10 communes et équiper l'ensemble du territoire en aires de repos et services aux cyclistes pour un itinéraire de qualité.

CYCLOTOURISME

Le cyclotourisme, c'est d'abord et avant tout le tourisme à bicyclette. On ne peut séparer les deux volets de cette activité qui relève avant tout des loisirs et est très éloignée, à son origine, de toute pratique compétitive.

Celui qui pratique cette activité est un cyclotouriste.

Le cyclotourisme consiste à découvrir des sites, des paysages, des lieux où aller à la rencontre des populations en utilisant le vélo comme moyen de locomotion.

Le cyclotourisme peut se décliner, selon la distance couverte, la durée du voyage et le type de matériel embarqué.

La randonnée consiste en un trajet d'une journée ou d'une demi-journée (le cyclotouriste pouvant alors aussi être appelé randonneur cycliste, la tendance étant ici plus sportive).

LES COMMUNES

Lors des différentes réunions des communes, les élus de chaque commune s'impliquent.

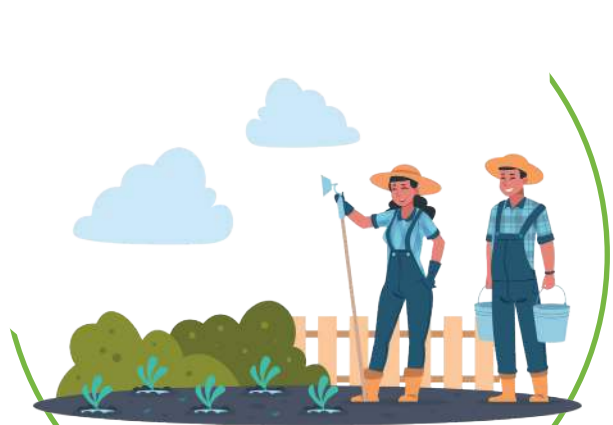

SAINT JEAN-PLA-DE-CORTS

Création de Jardins Familiaux

Implication des citoyens dans une démarche écologique et sociale aux objectifs multiples : associatif, social et pédagogique.

Projet planifié pour l'été 2022



CÉRET

Mise en place d'une navette électrique

Navette adaptée aux personnes à mobilité réduite avec 9 places assises et 13 debouts. Plusieurs parcours sont à l'étude pour desservir tous les quartiers.

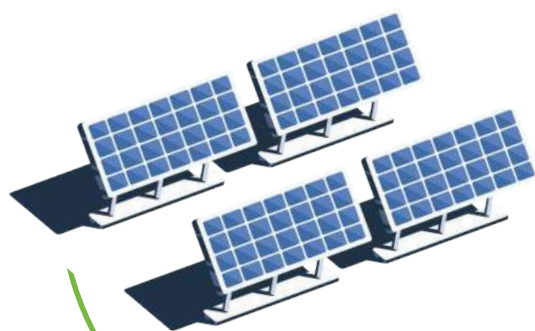

LE PERTHUS

Installation d'ombrières photovoltaïque avec 2 avantages majeurs !!

Protèges les voitures de la surchauffe estivale et intempéries diverses, tout en produisant de l'énergie verte.

REYNÈS

Photovoltaïque en toiture des bâtiments publics

Éligible au dispositif «*rénovation énergétique*» en lien avec le Plan de relance, la commune a reçu la validation pour l'équipement de 3 premiers bâtiments : la mairie, les échoppes et l'école élémentaire.

La fin de l'équipement de ces toits est prévue pour la fin du premier semestre 2022.



GRAND FORMAT

DÉVELOPPEMENT ET MOBILITÉS DURABLES

SE MOBILISENT !!

Commissions de développement durable, et s'engagent dans des actions ciblées.



L'ALBÈRE

Plan de gestion durable de la forêt

Plan mis en place par la commune avec l'aide de l'Office Nationale des Forêts pour le bon développement de la vie sylvicole (*ce qui vit dans la forêt*) avec une préservation de la biodiversité. Une gestion qui prend en compte le risque incendie, important en raison des épisodes de sécheresse.

TAILLET

Chauffage au bois et isolation de la mairie

Refonte du mode de chauffage et d'isolation de la mairie dans le cadre du plan de relance.

Poêle à bois dans la salle du conseil municipal (ressource en bois récupérée durant l'entretien des voies communales), pompe à chaleur dans la salle communale et isolation de la toiture de la mairie.



LE BOULOU

Diagnostiques thermiques des bâtiments communaux

Orientation de la commune vers l'amélioration du confort hiver/été dans les écoles de la commune. Réhabilitation de l'école maternelle dès le début 2022 avec isolation extérieure et sous-toit. Début des travaux de l'école élémentaire au cours de l'année 2022.



VIVES

Recyclage des bouchons de lièges usagés

Une deuxième vie pour les bouchons de liège grâce à l'Institut Méditerranéen du Liège et le Département. Les bouchons sont transformés en produits agglomérés à destination du secteur du bâtiment.



THERMOGRAPHIE AÉRIENNE

Face aux enjeux annoncés de lutte contre le réchauffement climatique, la Communauté de Communes du Vallespir a donc décidé de lancer, en 2022, une campagne de thermographie aérienne.

Ce projet porte 3 objectifs majeurs :

- Sensibiliser les habitants du territoire à la maîtrise de l'énergie, un enjeu environnemental et économique capital

- Renseigner les habitants sur l'état thermique de leur maison, et donc sur le besoin éventuel de réaliser des travaux d'isolation

- Réduire la consommation globale d'énergie et par conséquent, réduire les émissions de gaz à effet de serre (GES).

Conditions de réalisations

Un avion équipé d'une caméra thermique survolera le territoire à partir du mois de janvier jusqu'au 28 février 2022 pour enregistrer les données thermiques.

La thermographie aérienne ne peut être réalisée que dans des conditions météorologiques bien particulières :

Hors période solaire (avant le lever du soleil ou après la tombée de la nuit),

- Par temps froid (Température au sol inférieure à 5°C),

- Aux horaires de fonctionnement maximum de chauffage,

- Hors vacances scolaires et week-ends afin que les bâtiments (par exemple les établissements scolaires) soient chauffés,

- Sans brouillard, par temps sec, par vent faible.

Interprétation des résultats

La thermographie aérienne permet de mesurer la température qui se dégage des toitures.

L'Agence de l'Environnement et de la Maîtrise de

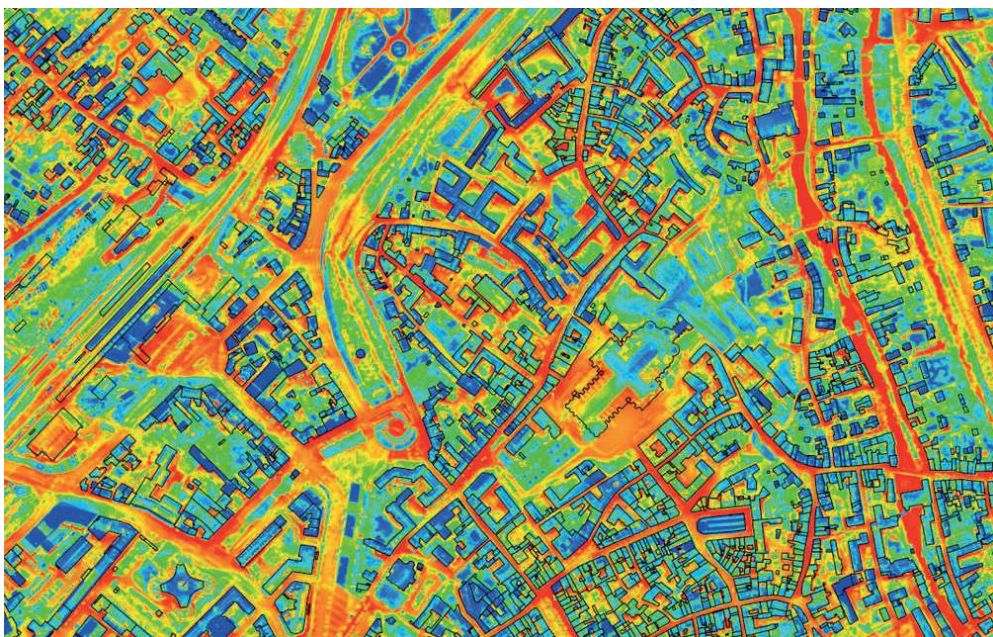

Photo : exemple de thermographie aérienne

l'Énergie a en effet constaté sur la base d'études, qu'entre 25% et 30% des déperditions thermiques totales d'un bâtiment passent par sa toiture.

Ainsi, connaître le niveau de déperdition de la toiture, c'est avoir un excellent indicateur de la déperdition globale du bâtiment, et donc de la qualité de son isolation.

À PARTIR DU MOIS DE SEPTEMBRE 2022, MISE À DISPOSITION DES RÉSULTATS

À partir du mois de septembre, une restitution individualisée des résultats sera organisée par le biais de permanences mensuelles. Les foyers et professionnels pourront accéder à un accompagnement et renvoi au cas par cas vers un diagnostic précis avec la possibilité d'aides personnalisées.



**RENDEZ-VOUS
SEPTEMBRE
2022**

**PERMANENCES
ET RESTITUTION
INDIVIDUALISÉE
DES RÉSULTATS**

CADASTRE SOLAIRE



“ Le cadastre solaire est une cartographie à très grande échelle du potentiel solaire d’un territoire. Cette cartographie est financée par la Communauté de Communes du Vallespir, qui est ensuite mise à disposition du public à l’aide d’un outil SIG (Système d’Information Géographique), en vue d’informer ce dernier sur le potentiel solaire des bâtiments, et de connaître ainsi la rentabilité énergétique et donc économique de la pose d’un système solaire thermique ou photovoltaïque. ”

LE CONTEXTE :

Le Vallespir s’est fixé l’objectif de produire plus d’énergie qu’il n’en consomme à l’horizon 2050, tout en préservant ses espaces naturels et ses paysages. Le Plan Climat a donc priorisé la production d’énergie renouvelable au niveau du bâti, principalement grâce au bois énergie et au solaire.

Objectifs :

- Connaître le potentiel de production d’énergie solaire des toitures de tous les bâtiments du Vallespir
- Donner les clés d’aide à la décision

Public cible :

Particuliers, entreprises, collectivités locales

Calendrier :

Janvier à mai 2022 :

- Traitement des données et constitution du cadastre solaire

- Étude d’opportunité de développement du photovoltaïque en toiture pour l’autoconsommation des bâtiments communaux

Rendez-vous en septembre 2022 :

Mise à disposition des données grâce à la tenue de permanences mensuelles



RENDEZ-VOUS AVEC...

MARIO MIGUEL ANGE - BÉNÉFICIAIRE DE L'AIDE OPAH
Opération Programmée d'Amélioration de l'Habitat



MARIO MIGUEL ANGE
Maureillas-Las Illas.

Aide soignant à Perpignan, il vient d'acquérir une maison à Maureillas au coeur du centre-ville. Il entend parler par une collègue de travail, qu'il existe des aides pour l'amélioration de l'habitat. Il contacte la Communauté de Communes du Vallespir et prend rendez-vous aux permanences locales proposées.

Au départ je ne connaissais pas ces aides qui sont proposées par la Communauté de Communes du Vallespir. Sur les conseils d'une collègue de travail, je suis allé sur le site web de la CCV et j'ai trouvé des informations complémentaires.

Après la prise de rendez-vous avec Isabelle de SOLIHA, tout est allé très vite !!

J'ai contacté SOLIHA (*Association privée au service de l'habitat*), missionnée par la CCV pour le suivi des dossiers. J'ai eu un rendez-vous sur un des créneaux des permanences et à partir de là, tout est allé très vite à ma grande surprise.

La technicienne de SOLIHA est venue visiter ma maison afin de faire une expertise détaillée des travaux et des améliorations possibles, notamment sur toute la partie gain énergétique, comme la porte d'entrée, les fenêtres, la toiture et l'isolation intérieure.

Pour ma maison, le budget travaux s'élève à 64 000€. Après la visite de SOLIHA j'ai reçu le retour de l'expertise et j'ai, en même temps, eu l'incroyable surprise du montant des aides qui m'étaient attribuées.

Dès que j'ai trouvé mon nouveau travail comme aide-soignant à Perpignan, j'ai voulu trouver un endroit calme, un lieu pour couper avec le boulot. Je connaissais un petit peu le Vallespir et je trouve que nous sommes entre deux, ni en plaine, ni à la montagne et ayant des attaches en catalogne sud à Figueras je trouve que le Vallespir est idéalement positionné pour moi.

Après, un temps de recherche j'ai trouvé cette maison à Maureillas. Il y avait beaucoup de travaux à réaliser et au départ j'avais prévu de faire tout moi-même petit à petit.

La CCV, en l'espace de 2 mois m'a renvoyé mon dossier validé avec l'annonce d'une attribution de 44 000€ sur mes 64 000€ prévus. Il faut pas être très bon en mathématique pour

comprendre à quel point c'est une aide incroyable.

Toute la partie des travaux du toit notamment était pour moi une grosse inquiétude. Mais avec ces aides, j'ai directement fait appel à une société privée de maçonnerie. Comme le reste des travaux de menuiserie ou d'isolation, au lieu de le faire moi-même, j'ai pu m'appuyer sur des artisans locaux et gagner un temps précieux sur l'avancement du chantier.

Je ne sais pas comment expliquer, mais vraiment au départ de ma démarche, j'avoue avoir été un peu sceptique. Je me suis dit : que ça allait être plus un parcours du combattant avec des démarches administratives sans fin et vraiment, je le souligne, ça a été tout l'inverse.

Dès que j'ai rencontré SOLIHA, nous avons de suite échangé par mail, dès que j'avais des questions : un mail et une réponse quasi instantanés. J'ai reçu dès la validation de mon dossier et de ma subvention, une avance sur travaux de 20 000€ et je recevrais les 24 000€ restant à la fin des différentes interventions des artisans prévues dans mon dossier.

J'invite toutes les personnes qui ont des travaux en projet pour leur maison, de faire au moins la démarche comme moi, se rendre à une des permanences et ensuite de se laisser guider par SOLIHA.

Je profite de cet interview, pour remercier la CCV et le cabinet SOLIHA.

PERMANENCES SOLIHA
04.68.54.65.45

PÉRIMÈTRES DE L'OPÉRATION :
LE BOULOU - CÉRET - REYNÈS - LE PERTHUS
MAUREILLAS LAS ILLAS
SAINT JEAN PLA DE CORTS

VALORISATION DES DÉCHETS

RÉDUCTION DES DÉCHETS - TRIER - COMPOSTER

RÉDUCTION DES DÉCHETS

“ Aujourd’hui, la notion de réduction des déchets est devenue un enjeu capital pour nos sociétés et constitue une priorité. La raréfaction des ressources naturelles, l’évolution constante de la production de déchets et les coûts importants de gestion et de traitement des déchets, suscitent une prise de responsabilité et une mobilisation de tous pour permettre la réduction des déchets et la diminution de leurs impacts écologiques et économiques. ”

RÉDUCTION DES DÉCHETS DE QUOI PARLE-T-ON ?



La RÉDUCTION des déchets, c’est produire moins de déchets donc alléger le poids de nos poubelles. Elle couvre aussi bien l’aspect quantitatif (réduction de la quantité des déchets) que l’aspect qualitatif (réduction de la nocivité des déchets).

LA FACE CACHÉE DES DÉCHETS

Lorsqu’on jette un objet, le déchet ainsi produit ne correspond pas uniquement à l’objet jeté.

En effet, pour le fabriquer, il a été nécessaire d’utiliser de la matière première qu’il a fallu transformer. À chaque étape de transformation il y a des pertes du fait du processus de fabrication.

Ainsi on estime en moyenne que pour 1 kg de déchets, 100 kg de ressources ont été consommés en amont.

Voici quelques exemples de matière consommée pour la fabrication de différents objets :

**1 puce électronique =
20 kg de ressources consommées**

**1 téléphone portable =
75 kg de ressources consommées**

**1 ordinateur =
1500 kg de ressources consommées**

DÉVELOPPEMENT ÉCONOMIQUE

CONSEILLER NUMÉRIQUE - VISITE MINISTÉRIELLE - FORUM

UN CONSEILLER NUMÉRIQUE DÉDIÉ À L'ACCOMPAGNEMENT DES ENTREPRISES

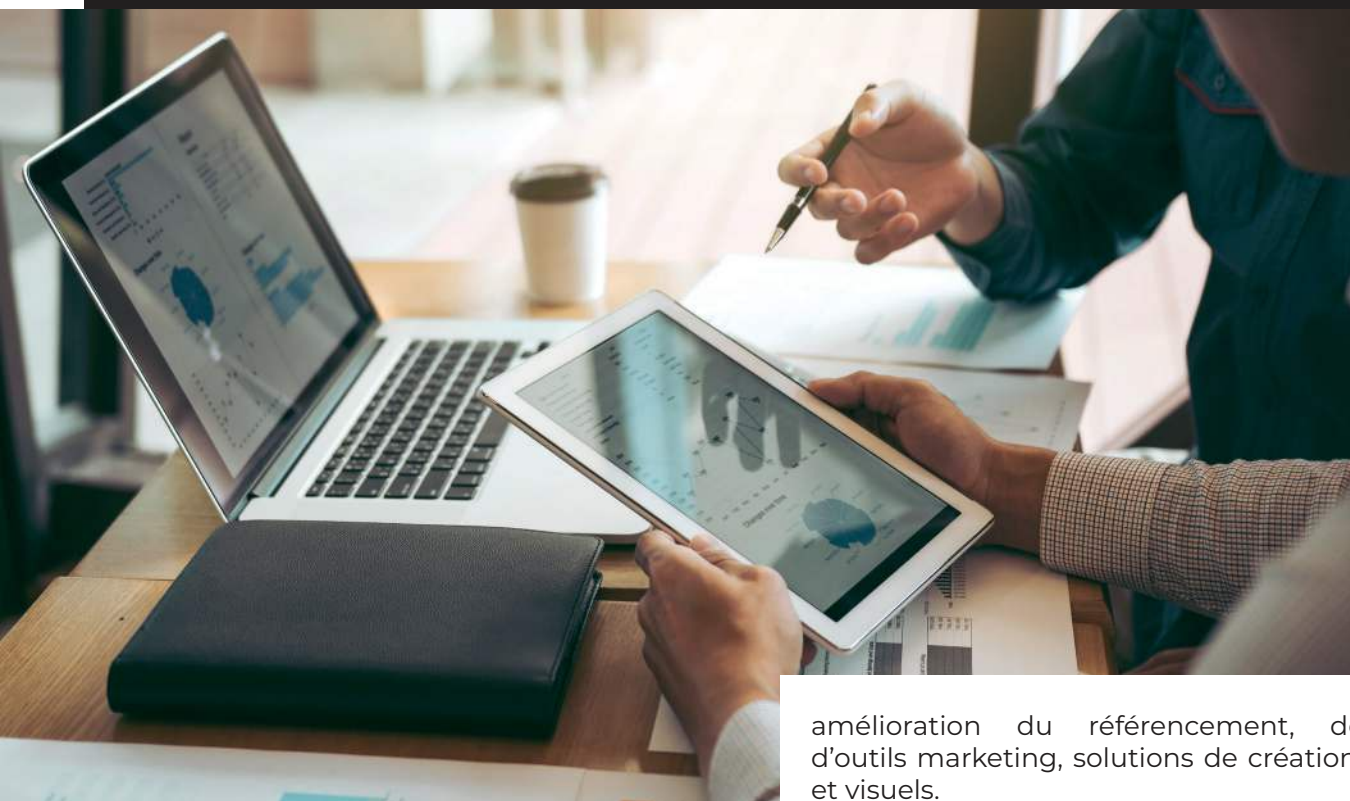

amélioration du référencement, découverte d'outils marketing, solutions de création de flyers et visuels.

La Communauté de Communes du Vallespir est entrée dans le dispositif national Conseiller du Numérique France Service et bénéficie du financement d'un poste pour 2 ans. C'est ainsi que Gianni VILLIEN a été recruté le 01 novembre 2021.

Le dispositif incluant un apprentissage qualifiant en début de mission, il est actuellement en formation. A son retour, début 2022, sa mission sera spécifiquement dédiée à l'accompagnement au numérique auprès des entreprises du Vallespir. Dans ce sens, il exercera ses fonctions au sein du service Développement Économique, dans les locaux de la Pépinière d'Entreprises Vall-Up à Céret.

Il s'agit avant tout d'un accompagnement gratuit, personnalisé - ponctuel ou suivi - et appuyé par le soutien d'un réseau national et local : la Région Occitanie, le Département des P.O., la Chambre de Commerce et d'Industrie, la Chambre de Métiers et de l'Artisanat, la Chambre d'Agriculture, Centres de Formation...

POSSIBILITÉS D'ACCOMPAGNEMENT :

Administratif : aide aux démarches en ligne (URSSAF, RSI, Impôts...) et à la dématérialisation (Chorus Pro, permis de construire...)

Commercial : aide à la création de site internet, propositions de solutions d'e-commerce

Marketing : création de pages pour les réseaux sociaux (Facebook, Instagram, LinkedIn...),

Découverte d'outils : initiation à l'informatique (matériel, messagerie, internet, traitement de texte...), systèmes de visioconférence gratuits et sécurisés, sites internet utiles (nombreux tutoriels gratuits, astuces...), outils collaboratifs.

Au plus proche des besoins des entreprises du territoire, le conseiller numérique du Vallespir aura également une vocation d'itinérance et se déplacera pour assurer un service de proximité.

Le plan d'actions va se dérouler en 3 temps :

1. Réalisation d'un audit permettant d'identifier les besoins des entreprises en termes d'utilisation du numérique
2. Mise en place d'ateliers individuels et/ou collectifs
3. Accompagnement personnalisé et sur-mesure en partenariat avec les structures proposant des formations numériques aux entreprises.



CONSEILLER
NUMÉRIQUE
France
services



DÉVELOPPEMENT ÉCONOMIQUE

CONSEILLER NUMÉRIQUE - VISITE MINISTÉRIELLE - FORUM

LE FRÊT FERROVIAIRE, PRIORITÉ DE L'ETAT



Le 22 novembre 2021, une délégation ministérielle a visité le site de l'opérateur VHA Connect du Boulou, témoignant ainsi du soutien majeur de l'Etat dans le développement du fret ferroviaire.

En effet, le Plan de Relance consacre un axe de son intervention sur le ferroutage et le renforcement des autoroutes ferroviaires, telles que Le Boulou-Luxembourg et Le Boulou-Calais.

Le site du Boulou est donc sous le feu des projecteurs en cette fin d'année 2021, ce qui permet d'envisager avec optimisme le développement futur de l'activité ferroviaire au Boulou, et plus particulièrement en amont de la commune sur le site d'En Cavallès.



LE FORUM « OSEZ L'ENTREPRISE » DE RETOUR DANS LE VALLESPIR AU PRINTEMPS

Un forum d'information et d'échange à destination des créateurs et chefs d'entreprise regroupant tous les acteurs de l'entrepreneuriat, ça existe ?

Oui, et c'est bientôt dans le Vallespir. Une quarantaine de partenaires seront réunis l'espace d'une matinée pour répondre aux questions des entrepreneurs désireux de créer, transmettre, développer et innover.

La CCV organise ce forum gratuit, qui aura lieu au printemps avec la Communauté de Communes Albères Côte Vermeille Illibérés et le Pôle Emploi.

Plus d'informations sur le site www.vallespir.com.



DÉVELOPPEMENT ÉCONOMIQUE

CONSEILLER NUMÉRIQUE - VISITE MINISTÉRIELLE - FORUM - VALL-UP

LES IDÉES DÉFERLENT À VALL-UP !



Nouveaux projets accompagnés par la pépinière Vall-Up !

3 porteurs de projet ayant répondu à l'appel à projet Déferlantes ont été retenus par le comité de sélection qui s'est tenu le 25 novembre dernier à la pépinière d'entreprises Vall-Up.

En effet, début octobre, la pépinière Vall-up en partenariat avec La Frontera, organisatrice du festival «Les Déferlantes», avait lancé un appel à projet pour identifier sur le territoire des services ou produits innovants qui pourraient être proposés aux festivaliers et duplicables à d'autres événements similaires.

Une dizaine de candidatures ont été reçues. Le jury a sélectionné 3 projets qui auront la chance de pouvoir mettre en œuvre pour l'Édition 2022 du festival Les Déferlantes.

Qui sont-ils ?

Marianne Ferland Dutil qui propose un projet de scénographie dans l'espace « *Chill* » du festival: une création artistique qui mettra à l'honneur l'architecture du Château d'Aubiry et contribuera à rendre accessible l'art au plus grand nombre, via une installation artistique au cœur du parc du château.

Senso'Natura propose de faire vivre l'expérience d'un bain de forêt dans une bulle de déconnexion en plein festival grâce à l'alliance de la réalité virtuelle au service de la promotion du territoire et de la nature.

Hervé Bessière, viticulteur de métier, propose d'enchanter les papilles des festivaliers et habitants du Vallespir grâce à la création de boissons innovantes à partir de fruits du territoire.

ON A HÂTE DE DÉCOUVRIR CES FUTURS PROJETS !

DÉVELOPPEMENT ÉCONOMIQUE

CONSEILLER NUMÉRIQUE - VISITE MINISTÉRIELLE - FORUM - VALL-UP

2 autres nouveaux projets intègrent aussi la pépinière :

Lors du comité du 25 novembre, d'autres porteurs de projet ont pu présenter leurs idées et seront accompagnés par la pépinière pour mener à bien leur projet entrepreneurial :

Modul'Hive souhaite révolutionner l'habitat en proposant des structures d'habitation modulaires et éco-conçues pour favoriser le développement d'un mode de construction et d'habitat plus responsable et au design totalement novateur.

Phoenix souhaite donner une seconde vie aux drêches (résidus issus du brassage de la bière) afin de créer une gamme de produits alimentaires sains et super gourmands ! Un projet innovant qui s'inscrit totalement dans la démarche d'économie circulaire chère à notre territoire. A noter que ce projet a aussi reçu le soutien de l'Agence Ad'Occ en étant nommé lauréat du concours régional «la Start-up est dans le Pré» en octobre 2021.



ESPACE COWORKING

Le saviez-vous ?

La pépinière d'entreprise Vall-Up propose aussi un espace de coworking à destination des télétravailleurs et freelance. Il suffit de réserver un espace à la journée dans l'open space (moins de 8€/jour). En plus de travailler dans un super environnement vous aurez la possibilité d'échanger avec d'autres entrepreneurs.

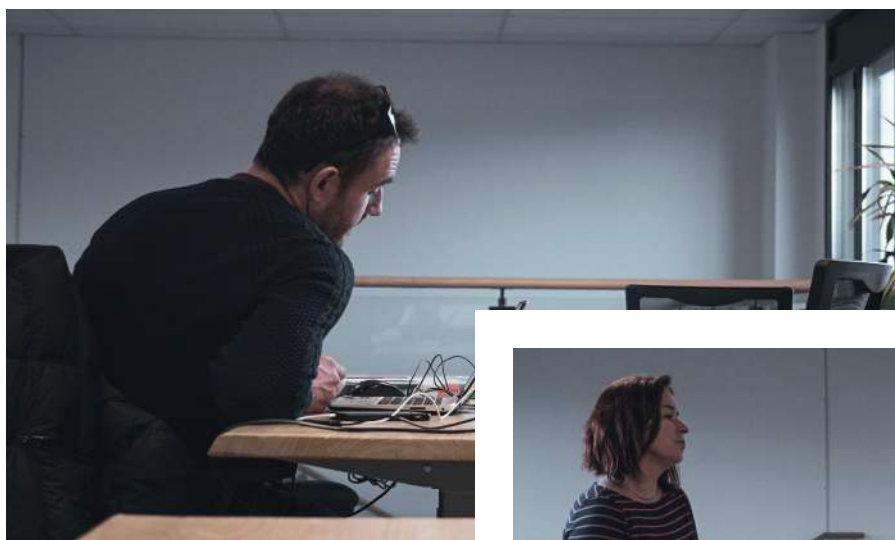

**TARIF DANS
L'OPEN SPACE**
moins de 8€/jour



**INFORMATIONS ET TARIFS
SUR LE SITE DE LA PÉPINIÈRE**

www.vall-up.com

TOURISME

QUALITÉ TOURISME - LABEL VÉLO - PERSPECTIVES

QUALITÉ TOURISME



L'Office de Tourisme s'est engagé dans une démarche Qualité, il a été audité le 6 décembre dernier afin d'obtenir la marque Qualité Tourisme et a obtenu le résultat de 97,46%, une note jamais atteinte pour une première adhésion !

L'équipe de l'Office de Tourisme a participé à cet audit qui comprend le management, les différentes compétences telles que la promotion/communication, la stratégie d'accueil, la coordination des socio-professionnels, le développement durable.

La marque Qualité Tourisme s'adresse également aux professionnels du tourisme, pour obtenir la marque : le prestataire doit suivre avec succès une démarche qualité conforme au référentiel. Cette marque permet de choisir en toute confiance des établissements touristiques avec des prestations de qualité.

L'Office de Tourisme encourage et sensibilise les professionnels dans l'obtention de cette marque afin de faire du Vallespir une destination attractive.



TOURISME

QUALITÉ TOURISME - LABEL VÉLO - PERSPECTIVES

DE NOUVEAUX OUTILS, POUR UN SERVICE ADAPTÉ ET DE QUALITÉ

NOUVEAU SITE INTERNET



L'Office de Tourisme a depuis le mois de novembre lancé son nouveau site web de destination. Moteur de recherche touristique du Vallespir par excellence, il a été développé spécifiquement autour de l'expérience avec une optimisation sur le référencement et donc la visibilité de la destination.

LABEL ACCUEIL VÉLO

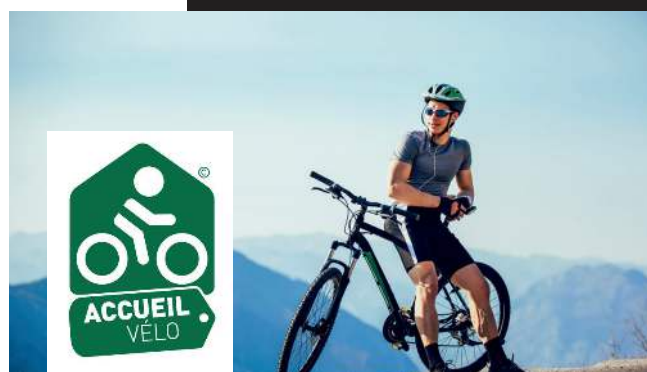

Le Vallespir est aussi une destination vélo, c'est pourquoi l'Office de Tourisme accompagne et sensibilise les socioprofessionnels au label Accueil Vélo. Ce label engage les professionnels à proposer un accueil et des services adaptés aux touristes à vélo.

BORNE NUMÉRIQUE



INFOS
24h/24
7j/7

L'Office de Tourisme s'est doté d'une borne numérique interactive afin de répondre au mieux aux attentes et à la demande du visiteur : fournir une information qualifiée 24h/24 7j/7, elle sera également accessible en anglais - catalan et espagnol.

PERSPECTIVES DE L'OFFICE DE TOURISME

Les deux prochaines actions à venir pour l'Office de Tourisme sont l'obtention de la marque Tourisme et Handicap afin de faciliter le séjour au public en situation de handicap et le classement de l'Office de Tourisme en catégorie I

OFFICE DE TOURISME INTERCOMMUNAL DU VALLESPIR

5, rue Saint Ferréol - Céret
04.68.87.00.53

www.vallespir-tourisme.fr

PROJET DE TERRITOIRE

MARQUE ET SÉMINAIRE

VALLESPİR LA NOUVELLE SENSATION CATALANE



Au mois de novembre, Michel Coste, Maire de Céret, Président de la Communauté de Communes du Vallespir aux côtés de François Comes, Vice-Président de la CCV, délégué à l'économie et au tourisme ainsi que de Jean Plouzenec, Président des Toques Blanches du Roussillon et l'ensemble des Maires, a présenté la nouvelle marque de territoire du Vallespir.

Une nouvelle marque de territoire pour positionner les atouts du Vallespir avec ambition, détermination et pragmatisme.

L'enjeu de cette démarche novatrice et créative est de valoriser l'activité de notre territoire, créer les conditions pour soutenir l'ensemble des forces vives économiques et

touristiques et apporter à chacun un levier de visibilité.

Cette marque raconte deux éléments fondamentaux de l'identité du Vallespir. Un territoire fier de son nom qui formule une promesse dynamique, positive, de sensations fortes mais tout aussi douces. Elle enracine également notre marque dans notre ADN Catalan.

Enfin, elle incarne notre capacité de renouvellement, notre projection dans l'avenir.

Point de départ d'une stratégie d'affirmation et de conquête de notoriété.

LE VALLESPİR, DESTINATION 4 SAISONS, PLEINE D'AMBITIONS.





SÉMINAIRE PROJET DE TERRITOIRE

LA DÉMARCHE EST LANCÉE !

Volonté des maires de partager un diagnostic afin de définir les grands axes pour les 15 ans à venir.

Le 10 novembre dernier, première séance d'échanges entre les 10 Maires du Vallespir pour la présentation de la démarche du projet de territoire. L'objectif est l'écriture d'une feuille de route collaborative et partagée, destinée à définir les orientations majeures pour ancrer la dynamique territoriale du Vallespir dans la durée.

Ce séminaire a été animé par l'AURCA (l'Agence d'Urbanisme Catalane Pyrénées Méditerranée) et accompagnera les élus à la rédaction de ce projet.

Le Projet de Territoire est un document prospectif et stratégique visant à définir les enjeux du territoire, pour orienter ses choix et assurer la cohérence entre des domaines d'actions, de manière à promouvoir les projets d'aménagement et de développement, sur des thématiques variées.

Une étape nouvelle en faveur du développement durable de notre territoire.



DÉMARCHES D'URBANISME

PERMIS DE CONSTRUIRE - DÉCLARATION PRÉALABLE - CERTIFICATS

“ J'AI UN PROJET DE TRAVAUX... ”

Certificat d'urbanisme, déclaration préalable de travaux, permis de construire, de démolir, d'aménager, toutes ces demandes doivent faire l'objet d'une autorisation préalable délivrée par la commune avant d'entreprendre les travaux.

LE DÉPÔT EN LIGNE, C'EST POSSIBLE ET SUR L'ENSEMBLE DES COMMUNES..



Un service accessible à tout moment et où que vous soyez, dans une démarche simplifiée.



Un gain de temps et d'argent : plus besoin de vous déplacer en mairie pour déposer votre dossier ou d'envoyer vos demandes en courrier recommandé.



Une démarche plus écologique, grâce à des dossiers numériques qui ne nécessitent plus d'être imprimés en de multiples exemplaires.



Plus de transparence sur le traitement de vos demandes, grâce à un circuit entièrement dématérialisé avec tous les acteurs de l'instruction, et des échanges facilités jusqu'à la décision de l'administration.



À partir du 1^{er} janvier 2022, nous serons prêts à recevoir vos demandes de permis de construire, déclaration préalable et certificats d'urbanisme en ligne, gratuitement, de manière plus simple et plus rapide.

www.vallespir.geosphere.fr/guichet-unique

Laissez-vous guider !

COMMENT FAIRE ?

JE PRÉPARE MON DOSSIER

Pour garantir la qualité et la recevabilité de votre dossier, préparez votre demande en amont :



Choisir le formulaire CERFA adapté à vos travaux



Éditer l'ensemble des pièces nécessaires à son instruction



Anticiper votre calendrier de réalisation

SERVICE URBANISME
04.68.87.83.20 / 04.68.87.83.19

ENFANCE JEUNESSE

ITINÉRANCE - CONVENTION - ATELIERS - ACTIVITÉS

L'INFORMATION JEUNESSE AU PLUS PRÈS DES JEUNES

Un des objectifs du service de l'Info Jeunes Vallespir, c'est d'être au plus près des jeunes du territoire. C'est pour cela que depuis un an, les Informateurs Jeunesse proposent un service d'itinérance pour l'ensemble des jeunes du Vallespir.

Ils sont sur les routes les 1^{er} et 3^{ème} vendredi à la salle des Expositions de Saint Jean Pla de Corts, et les 2^{ème} et 4^{ème} vendredi à la Maison pour tous de Maureillas Las Illas de 10h à 13h.

Ces permanences sont sans rendez-vous, gratuites et anonymes. Elles ont pour but de répondre au mieux aux besoins d'information, d'écoute et d'accompagnement des jeunes de 13 à 30 ans et de leurs parents.

L'Info Jeunes Vallespir permet d'aborder de nombreux sujets répartis sur 11 thématiques comme construire son parcours, accéder à ses droits mais aussi prendre soin de soi, apprendre à s'informer, ... Pour découvrir ces thématiques, notre équipe

a créé un espace de ressources sur le site infojeunesvallespir.com. On peut y retrouver un 1^{er} niveau d'information, de nombreux conseils et des liens vers notre réseau de partenaires.

Sur les antennes du Boulou et de Céret, les informateurs Jeunesse sont disponibles pour accompagner les jeunes du territoire à réaliser leurs projets, s'informer sur les dernières actualités et les dispositifs utiles.

**Pour plus d'informations sur
l'itinérance**

Laurent, Thomas ou Carine
Info Jeunes Vallespir
09.54.54.73.81 ou 04.68.21.92.13

SIGNATURE CONVENTION TERRITORIALE GLOBALE

Le 29 novembre dernier les élus de la Communauté de Commune du Vallespir et les représentants de la Caisse d'Allocations Familiales des Pyrénées-Orientales se sont retrouvés à l'école Maternelle Jacques Prévert du Boulou pour signer une Convention Territoriale Globale, aboutissement de plusieurs mois de travaux autour d'un diagnostic de territoire social qui a servi de socle à un projet stratégique global à l'égard des familles sur des champs d'intervention partagés entre les collectivités, Communauté de Communes et communes membres, et la Caisse d'Allocations Familiales des Pyrénées-Orientales.

Ce diagnostic a permis de mettre en exergue les atouts et faiblesses du territoire et de s'accorder sur les actions à mener dans les cinq années prochaines pour d'une part répondre aux orientations de stratégies de l'Etat et répondre de façon



ENFANCE JEUNESSE

ITINÉRANCE - CONVENTION - ATELIERS - ACTIVITÉS

adaptée aux besoins spécifiques des familles de notre territoire afin de concilier vie familiale, vie professionnelle et vie sociale, favoriser la relation parentale et le développement de l'enfant, soutenir les jeunes.

Ainsi la CAF 66 soutiendra financièrement et techniquement la collectivité dans l'élaboration du plan d'action construit par les élus de la Communauté de Communes du Vallespir au profit des familles pour améliorer et rendre attractif le cadre de vie du territoire du Vallespir.

Les domaines d'intervention soutenus dans le cadre de la CTG sont :

- La petite enfance
- L'enfance et la jeunesse
- Le soutien à la parentalité
- L'accès aux droits
- Le logement
- L'animation de la vie sociale.

L'élaboration de cette convention a permis aux élus de rencontrer les techniciens et les acteurs institutionnels et associatifs des différentes



thématiques autour de la famille en début de mandat pour un travail prospectif mieux adapté au terrain et aux enjeux à venir du territoire.

INAUGURATION DE LA CRÈCHE DU BOULOU

TRAVAUX ET AMÉLIORATIONS - DU SOL AU PLAFOND !!

Optimisation des espaces (dortoir supplémentaire, espace biberonnerie, local ménage), aménagement d'un coin lecture, climatisation des dortoirs, rénovation des sanitaires et de «l'espace change», remplacement du sol souple, remplacement des menuiseries extérieures pour des économies d'énergie, création d'un préau avec toiture, pose de gazon synthétique, pose de panneaux photovoltaïques sur le bâtiment, ravalement de la façade. Mais aussi renouvellement de l'électroménager du mobilier et des jeux intérieur et extérieur.



ENFANCE JEUNESSE

ITINÉRANCE - CONVENTION - ATELIERS - ACTIVITÉS

LES ACCUEILS PÉRISCOLAIRES À L'HEURE DES FÊTES DE FIN D'ANNÉE

FOCUS SUR L'ÉCOLE MIRO À CÉRET



Vous avez entendu parler des temps périscolaires mais que s'y passe-t-il en cette fin d'année ? Lors de notre rencontre avec les animatrices sur l'école Miro, l'équipe du Mag s'est laissé guider par les parfums de gourmandises qui accompagnent les ateliers créatifs des enfants inscrits sur les temps périscolaires sur les matins, midis et soirs.

Laurie, Marion, Frédérique, Sophie, Delphine et Sandrine, notre équipe de choc qui accompagnent les 98 enfants inscrits sur les 114 élèves que comptent cette école ont été inspirés par le thème de Noël : sucres d'orge, bonhommes de pain d'épice et tasses de chocolat chaud ont pu rejoindre le majestueux sapin de la commune de Céret, installé près du Musée d'Art Moderne. Ces confections ont été réalisées lors des ateliers proposés dans toutes les écoles, aux enfants le temps d'une pause scolaire sur un air de fête.

Merci à toutes les équipes d'animation de la Communauté de Communes du Vallespir pour leur investissement. En retour, elles vous souhaitent de passer d'agréables fêtes et vous retrouvent autour de nouveaux projets tous aussi sympathiques les uns que les autres.



PETITE ENFANCE

LES CRÈCHES DU TERRITOIRE

CRÈCHE DE MAUREILLAS-LAS ILLAS



Par des modes de consommation mieux adaptés nous limitons notre empreinte énergétique. Il s'agit de consommer en accord avec nos besoins présents sans compromettre les attentes des générations futures.

Pour cela nous priorisons la location de jouets, nous transformons des accessoires, par exemple un parc pour bébé peut devenir un panier à balles, nous fabriquons également un panneau tactile grâce à des objets de récupération...

Les enfants et les professionnels de la crèche de Maureillas-las-Illas agissent ensemble pour un avenir durable et observent le monde d'avant pour construire celui d'après.

CRÈCHE DU BOULOU



Après une réintégration des locaux en douceur, le temps est venu pour tout le monde de prendre ses marques dans cette belle crèche rénovée.

Les enfants les plus jeunes peuvent se mouvoir en toute liberté dans le grand espace qui leur est dédié. La restructuration de tout le bâtiment nous permet de pouvoir laisser le libre accès des enfants entre les secteurs facilitant les échanges inter âges.

Le groupe d'enfants joue, explore la nouvelle structure de motricité dans la section des grands et expérimente les nouveaux jeux. La découverte de l'extérieur restructuré permet de nouvelles expériences. Tous dans le train, et en route pour de nouvelles aventures à la crèche « La Pinède ».

CRÈCHE DE CÉRET

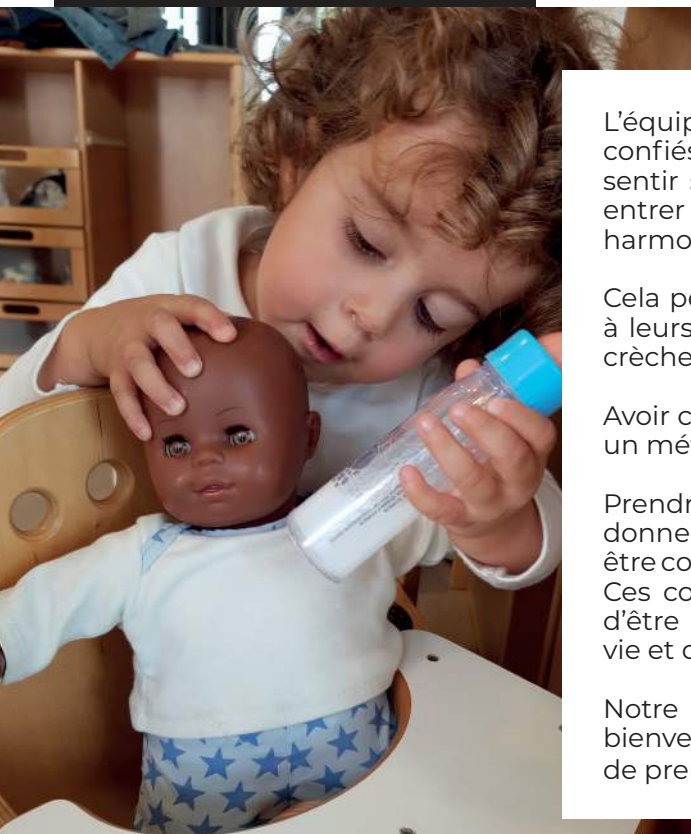

L'équipe de la crèche de Céret accueille les jeunes enfants qui lui sont confiés en mettant en place les conditions qui leur permettent de se sentir suffisamment sécurisés pour mener à bien leurs expériences, entrer en communication avec les autres enfants, se développer harmonieusement.

Cela permet également à leurs familles de se consacrer sereinement à leurs occupations durant le temps de présence de leur enfant à la crèche.

Avoir choisi un métier de l'accueil des jeunes enfants, c'est avoir choisi un métier du « prendre soin ».

Prendre soin des tout-petits, prendre soin des autres, c'est savoir donner de soi, savoir être disponible, être respectueux, patient. Savoir être contenant, soutenant, valorisant, savoir être observateur, à l'écoute. Ces compétences professionnelles mobilisées permettent à l'enfant d'être reconnu en tant qu'individu à part entière, d'être acteur de sa vie et de s'épanouir.

Notre quotidien à la crèche nous permet d'être témoin de cette bienveillance. Lorsque nous prenons soin de l'enfant il est en mesure de prendre soin à son tour. Pour lui et pour les autres.

RELAIS D'ASSISTANT MATERNEL

MOTRICITÉ DU JEUNE ENFANT - CINÉ DÉBAT

Durant ce dernier trimestre 2021, une vraie volonté s'est faite sentir des professionnels assistants maternels du territoire de réinvestir le RAM avec les enfants et lors de temps dédiés de professionnalisation.

Ils ont eu cette envie de régularité lors des ateliers ce qui a permis aux enfants de connaître les lieux, les personnes accueillantes ainsi que les intervenants réguliers. Une réelle dynamique de groupe dans les différents lieux d'accueil s'est créée. Les enfants et adultes se connaissent et se reconnaissent. Certains ateliers ouverts aux familles ont connu cette même dynamique du fait de l'investissement des parents et l'envie de chacun d'être là et de se connaître.

Le mois de novembre a été marqué par plusieurs actions de professionnalisation en faveur des assistants maternels.

Les professionnels ont bénéficié de deux séances autour de la motricité du jeune enfant et de l'accompagnement quotidien tout en préservant son corps. Marion Ramone, Kinésithérapeute, est venue informer et former sur ce thème riche et tellement important pour le tout-petit et sa famille. Ce fut source de beaux échanges entre adultes.

La journée des assistants maternels qui a eu lieu le 19 novembre fut l'occasion de proposer une semaine dédiée avec des petites kermesses sur les temps d'ateliers et un ciné-débat proposé en soirée sur une thématique qui parle aux professionnels de la petite enfance.

Ce format sera reproposé tout au long de l'année de manière ponctuelle.

Nous avons fini l'année en nous rendant à la maison de l'histoire pour découvrir l'exposition « **Jouets d'antan** ». Nathalie Zanollin fut ravie d'accueillir ce jeune public dans ces murs et de permettre aux adultes et enfants de bénéficier d'un temps partagé.

La médiathèque de Ceret nous a proposé, quant à elle, le spectacle, « **petite pelote** ». Une joie de pouvoir réinvestir ces temps de sorties tous ensemble



Un film réalisé par Anne Jochum

CES PLEURS QUI
NOUS LIENT



RELAIS D'ASSISTANT MATERNEL

LAETITIA LORCY

ramccv@vallespir.com

04.68.55.14.53 / 06.28.10.01.60

la

Communauté

de **COMMUNES**

DU
Vallespir



**VOUS SOUHAITE UNE
SENSATIONNELLE ANNÉE 2022**



COMMUNAUTÉ DE
COMMUNES DU
VALLESPİR